

## News nr. 63 – Primavera 2016

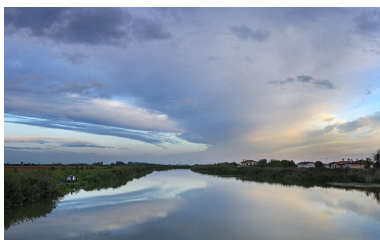

### SOMMARIO

- **Visita di studio a Slatinice in Repubblica Ceca**
- **Approvato all'unanimità il bilancio 2015 di VeGAL**
- **Approvato dalla Regione il cronoprogramma dei bandi del PSR 2014-20**
- **Incontro tra Comuni beneficiari a regia del PSL 2014-20**
- **Presentato il PSL 2014/20: gli obiettivi e le sfide illustrati in una conferenza stampa**
- **"Visita Portogruaro, esalta i tuoi cinque sensi": una nuova guida turistica sul centro storico**
- **Primi passi per i nuovi GAC 2014-2020**
- **Agricoltura sociale e fattorie sociali nel Veneto Orientale**
- **Ad Eraclea una mostra fotografica sul Paesaggio del Veneto Orientale**
- **Pensare i biodistretti del Veneto come strumento di marketing per le aziende vitivinicole**
- **Seminario "Quali progettualità strategiche per la zona omogenea del Veneto orientale?"**
- **Incontro con la Regione Istriana e l'Agenzia di sviluppo rurale AZRRI**
- **MUSEO del PAESAGGIO di Torre di Mosto 2016: Incontri con il cortometraggio**
- **Guida al Distretto del commercio GIRALEMENE**
- **Una caccia al tesoro botanica con le guide digitali Dryades in occasione dell'evento "Conosci Jesolo" a Jesolo Paese il 28 maggio**
- **Quattro nuovi associati aderiscono a VeGAL**
- **OUTLOOK PSR 2014-2020. Ricadute sull'agricoltura veneta degli scenari globali di cambiamento climatico: scenari post 2020**

#### GAL Venezia Orientale

Via Cimetta, 1 – Portogruaro VE  
Tel. 0421-394202 Fax 0421-390728  
e-mail: [vegal@vegal.net](mailto:vegal@vegal.net)  
sito: [www.vegal.net](http://www.vegal.net)

#### Comitato di redazione:

Giancarlo Pegoraro, Cinzia Gozzo,  
Simonetta Calasso, Marco Bassetto

L'Informatore Europeo, organo d'informazione dell'Agenzia di Sviluppo GAL Venezia Orientale (VeGAL), esce dal 2005 in formato news e si rivolge agli Associati, ai principali media di settore ed agli interlocutori pubblici e privati della Venezia Orientale. "Informatore Europeo – News" è diffuso via mail e sul portale web [www.vegal.net](http://www.vegal.net) alla voce "news".

*In copertina: immagini del territorio*



### Visita di studio a Slatinice in Repubblica Ceca

Il progetto “Lags4EU” nel quadro del programma EUROPE FOR CITIZENS azione “Network of Towns”, promosso da 18 Enti partner tra GAL e Agenzie di sviluppo tra cui **VeGAL** di 9 paesi europei (**Italia, Slovacchia, Croazia, Bosnia, Repubblica Ceca, Polonia, Slovenia, Lituania e Romania**), ha l'obiettivo di migliorare la partecipazione dei cittadini allo sviluppo e all'attuazione delle attività organizzate dai GAL nell'UE-28.

**Parole chiave:**  
cittadinanza attiva europea,  
scambi, visite di studio,  
network di città

**Date:**

19-21.5.2016  
15-17.6.2016  
23-24.7.2016  
19-21.8.2016

Il progetto, che si svolge attraverso una serie di visite di studio e di scambio di know-how (complessivamente 9 eventi della durata di 3 giorni nei 9 paesi partner, destinati ai cittadini, ai vari portatori di interesse e alle autorità locali), si propone di aumentare le conoscenze e le competenze dei rappresentanti dei governi locali e dei GAL nell'attuazione di azioni di sviluppo bottom-up.

Una sfida per tutti i partner del progetto è garantire che le strategie e le attività dei GAL riflettano i bisogni e le aspettative dei diversi stakeholders. Per affrontare efficacemente questa sfida, gli eventi del progetto si concentreranno su settori specifici segnalati dai partner (cultura e patrimonio, sviluppo rurale, tutela dell'ambiente, imprenditorialità).

Durante le visite di studio, i partecipanti acquisiranno le conoscenze sulle azioni di animazione territoriale dei gal, attraverso seminari, workshop interattivi, visite in loco, strumenti e presentazioni di comunicazione.



La prossima visita è organizzata dal **GAL Hanácké Království** della cittadina di Slatinice nella Repubblica Ceca e si effettuerà dal 19 al 21 di maggio. Slatinice è un piccolo comune della Repubblica Ceca facente parte del distretto di Olomouc, nella regione di Olomouc. In particolare nel corso della visita saranno approfonditi i seguenti progetti: National Costumes in our Region, Funny History and Geography of our Villages, Stories from our Chronicles, Infrastructure of Leisure Time in the LAG Region HANÁ, Watchtower Velký Kosíř e Museum of Historical Carriages.

VeGAL parteciperà con una delegazione di 9 rapp.ti, formata da: **Cinzia Gozzo**, **Martina Bosich**, **Filippo Flaborea**, **Matteo Bonomo**, **Luca Pellegrini**, **Mirko Marin**, **Andrea Granzotto**, **Francesca Perazza** e **Solange Cappelletto** in rappresentanza di **VeGAL**, **Università di Padova**, **Comuni di Ceggia**, **Cinto Caomaggiore** e **Quarto d'Altino**, **Confcommercio** ed **Ente Parco Fiume Sile**.

La prossima visita si terrà il 15-17 giugno 2016 nel Veneto Orientale: eventuali enti interessati ad ospitare la delegazione in visita a giugno nel Veneto Orientale e presentare proprie progettualità sviluppate possono contattare la referente del progetto di VeGAL (dott.ssa **Cinzia Gozzo**).

Il progetto proseguirà con delle visite studio dal 23-24 luglio 2016 in Polonia e il 19-21 agosto in Slovenia: gli Enti interessati possono segnalare la propria candidatura per la partecipazione ai meeting internazionali. I partecipanti verranno individuati per costituire una delegazione bilanciata per genere ed età. E' necessaria la conoscenza della lingua inglese, lingua di lavoro dei meeting. Il programma e i partner di progetto coprono integralmente le spese di trasporto, vitto e alloggio.



## Approvato all'unanimità il bilancio 2015 di VeGAL

**Parole chiave:**  
Assemblea, VeGAL, bilancio 2015,  
bilancio sociale

**Date:**  
2.5.2016

**Siti di riferimento:**  
[www.vegal.net](http://www.vegal.net)

Lunedì 2 maggio 2015, l'**Assemblea dei Soci di VeGAL** riunitasi presso la sede operativa di via Cimetta, 1 a Portogruaro, ha approvato all'unanimità il bilancio consuntivo dell'esercizio 2015, all'ordine del giorno della seduta con le relazioni del Consiglio di Amministrazione e del Revisore Unico.

Il Consiglio di Amministrazione, guidato dalla **Presidente Avv. Annalisa Arduini**, ha illustrato all'Assemblea il bilancio 2015, presentando l'intensa attività svolta dalla Struttura dell'Associazione nel corso del 2015, caratterizzata da due elementi molto rilevanti: la definitiva **chiusura del periodo di programmazione 2007/13 e l'avvio del periodo 2014/20**.

Nel corso dell'esercizio appena concluso sono state infatti completate tutte le azioni programmate nel quadro della programmazione 2007/13 ed in particolare sono stati ultimati tutti i progetti nell'ambito del Programma di Sviluppo Locale (PSL) Leader, del GAC, della L.R. 16/1993 e dei vari progetti Interreg Ita-Slo in cui la struttura è stata coinvolta. Il risultato di questa attività è stato oggetto di numerosi eventi ed iniziative, riunite nell'ambito di un programma di attività denominato "**Il Paesaggio ritrovato**", volto a dare evidenza delle iniziative realizzate dal territorio, ma soprattutto ad avviare un confronto territoriale sui progetti realizzati, in vista di una loro valutazione, anche ai fini di un'eventuale continuità e sviluppo.

Tali azioni, svolte al termine dell'attuazione della programmazione 2007/13, sono state la premessa per l'avvio del periodo 2014/20, altra attività che ha visto (e vede tuttora) VEGAL impegnato dalla seconda parte del 2015: nel 2015 è infatti entrata nel vivo la pianificazione regionale e territoriale per accedere alle risorse della programmazione che di fatto interesserà il nostro territorio nel periodo 2016/2020 e fino al 2022 per l'attuazione. Si tratta di una grande sfida, visto che VeGAL avrà la possibilità di accompagnare l'area per il quarto periodo di programmazione, dopo le positive sperimentazioni dei periodi 1994/99, 2000/06 e 2007/14.

Nel corso dell'Assemblea, dopo la prima esperienza di bilancio sociale presentata in occasione del decennale di attività 1995-2005, è stato presentato un nuovo documento di "**bilancio sociale**" predisposto per il **ventennale 1995-2015 di VeGAL**. L'obiettivo è quello di affiancare alla consueta presentazione e rendiconto finanziario dell'attività svolta, uno strumento che consenta al "**territorio**" e ai suoi **stakeholder** di comprendere meglio le attività associative, il livello di prestazione e gli effetti prodotti dall'azione di VeGAL: uno strumento quindi per rendere **trasparenti e comprensibili i programmi, le attività e i risultati raggiunti**.

Il documento, dopo aver precisato gli obiettivi del bilancio sociale e individuato gli stakeholders di VeGAL, ripercorre le principali tappe associative raggiunte nei vari anni e fornisce la definizione e la vision di sviluppo locale adottata dalla nostra Agenzia di sviluppo, elencando i servizi svolti al territorio e agli associati e i principali risultati raggiunti. Il bilancio passa quindi in rassegna le attività realizzate in rapporto agli obiettivi di mandato affidati al CdA nella seduta dell'Assemblea dei soci di VeGAL del 30.4.2014: avvio della programmazione 2014/20; avvio di progetti e di collaborazioni strategiche; rafforzamento della comunicazione esterna; aumento delle quote associative dal 2015; rafforzamento della struttura e dei rapporti con i Soci; supportare il Veneto Orientale nell'avvio della Città Metropolitana.



**Parole chiave:**  
bandi PSR 2014-2020

**Date:**  
7.4.2016

**Siti di riferimento:**  
[http://www.regione.veneto.it/web/agricoltura-e-foreste/dettaglio-news-sviluppo-rurale? spp\\_detailId=3020157](http://www.regione.veneto.it/web/agricoltura-e-foreste/dettaglio-news-sviluppo-rurale? spp_detailId=3020157)

[http://www.regione.veneto.it/c/document\\_library/get\\_file?uuid=49a63894-cd26-4072-9a9d-412ae8f45dc3&groupId=10701](http://www.regione.veneto.it/c/document_library/get_file?uuid=49a63894-cd26-4072-9a9d-412ae8f45dc3&groupId=10701)



### Approvato dalla Regione il cronoprogramma dei bandi del PSR 2014-20

La **Regione Veneto** ha pubblicato la DGR n.400 del 7.4.2016 che approva il Piano pluriennale di attivazione dei bandi regionali per ciascun tipo di intervento del PSR 2014-2020.

Il cronoprogramma che prevede l'apertura dei bandi fino al 4 trimestre 2020 ossia fino al termine del programma, consentirà di programmare per tempo le progettualità da presentare per la richiesta di finanziamenti del PSR, conciliando il rispetto dei regolamenti europei di riferimento, con la richiesta di flessibilità e semplificazione avanzate dai rappresentanti del settore dello sviluppo rurale.

La definizione del piano ha tenuto conto di una molteplicità di fattori: le risorse stanziare per Focus area e Misura di appartenenza; i trascinati degli impegni finanziari della programmazione 2007-2013; i termini di apertura e di istruttoria delle domande di aiuto; i tempi per la realizzazione delle iniziative e il rispetto degli impegni; la necessità di continuità temporale del sostegno; la numerosità dei richiedenti.

### Incontro tra Comuni beneficiari a regia del PSL 2014-20



**Parole chiave:**  
progetti chiave PSL progetti a regia

**Date:**  
10.5.2016

**Siti di riferimento:**  
[www.vegal.net/clld](http://www.vegal.net/clld)

Si è svolto il 10 maggio 2016 presso la sede di VeGAL un incontro tecnico con i comuni beneficiari dei Progetti a regia del PSL 2014/20. L'incontro è stato convocato da VeGAL per avviare le attività favorendo il raccordo dei progetti infrastrutturali e delle iniziative di comunicazione ed informazione turistica, previsti dai 16 comuni beneficiari a regia nell'ambito due progetti chiave inseriti nel PSL, "Itinerari" e "Parco Alimentare".

La **Presidente di VeGAL Annalisa Arduini** ha aperto la riunione aggiornando la situazione del PSL presentato ad Avepa il 18 aprile u.s. , la cui istruttoria regionale si concluderà entro ottobre 2016 e raccomandando il rispetto degli impegni per l'avvio delle attività per l'attuazione degli interventi a regia del PSL, come previsto dal Protocollo d'intesa sottoscritto in data 7 aprile 2016 tra la Presidente di VeGAL e i Sindaci dei 16 Comuni dell'area del PSL.

Durante l'incontro il **Direttore Giancarlo Pegoraro** e la **dott.ssa Simonetta Calasso di VeGAL** hanno ricordato che l'approvazione dei progetti preliminari per gli interventi a regia dei Comuni dovrà avvenire entro giugno 2016, in previsione di dover presentare ad Avepa i progetti esecutivi unitamente alle domande di aiuto ed hanno presentato il progetto di cooperazione interterritoriale tra GAL veneti, sulla promozione del turismo rurale in Veneto.

Nel corso dell'incontro sono state discusse varie proposte di attività che riguardano la produzione di un film sui territori rurali, l'organizzazione di eventi, manifestazioni d'arte e culturali e la produzione di programmi televisivi.

Al termine dell'incontro si è stabilito che a breve i 4 comuni capofila dei progetti di comunicazione inerenti gli itinerari (**Comune di Cavallino Treponti per l'itinerario GiraLagune, Concordia Sagittaria per il GiraLemene, San Michele al Tagliamento per il GiraTagliamento e Torre di Mosto per il GiraLivenza**), convocheranno i rispettivi Comuni interessati dagli itinerari, per concordare le azioni

previste.

Al **Comune di Jesolo**, coordinatore del progetto di comunicazione trasversale a tutti i 16 Comuni dell'area interessata, è stato inoltre chiesto di convocare i 4 Comuni capofila dei progetti di comunicazione, per lo sviluppo del portale [www.ive.it](http://www.ive.it), creato nell'ambito del PSL Leader 2007-2013 e per coordinarsi con gli altri Enti di promozione turistica.

VeGAL organizzerà un incontro con Avepa richiesto dai Comuni per avere chiarimenti sugli aspetti procedurali ed un incontro con la **Film Commission regionale** su un possibile coinvolgimento di quest'ultima per la promozione del turismo rurale in Veneto.



**Parole chiave:**  
presentazione PSL

**Date:**  
5.5.2016

### Presentato il PSL 2014/20: gli obiettivi e le sfide illustrati in una conferenza stampa

VeGAL ha organizzato giovedì 5 maggio presso il **Municipio di Portogruaro** una conferenza stampa di presentazione del nuovo Programma di Sviluppo Locale 2014/20, presentato lo scorso 18 aprile 2016 alla **Regione Veneto** ai fini dell'ammissione al PSR 2014/20.

Il PSL è stato presentato alla stampa, dal **Vicepresidente di VeGAL Angelo Cancellier**, che ha presentato il significato e gli obiettivi che si propone il nuovo PSL 2014-20 mettendone in evidenza le grandi novità: la dotazione finanziaria (6.428.500,00 euro), che rispetto le tre fasi precedenti risulta la massima riconosciuta alla Venezia orientale; la gran parte della dotazione complessiva riservata alle aziende, l'apertura anche alle aziende del settore turismo e artigianato, l'attenzione a riqualificare l'esistente senza realizzare più nuove infrastrutture ma mettendo in sicurezza o riqualificando in particolare gli itinerari già creati ed infine la forte attenzione alla qualità e ai risultati con ricadute sui target giovani e imprese e con un'attività trasversale di comunicazione che accompagnerà tutto il PSL fino al 2022. Si riporta in estratto, l'intervento del Vicepresidente.

*Il territorio è un'opera d'arte. A differenza delle opere artistiche della pittura o della scultura, il territorio è prodotto attraverso un dialogo, una relazione tra uomo, natura, spazio e tempo. Siamo nella Venezia orientale, un'area urbano-rurale, nota internazionalmente per Venezia e le sue coste. Dopo un lungo processo condiviso con le amministrazioni locali e le imprese avviato a fine anni '90, negli anni la Venezia orientale è riuscita a proporsi con nuove chiavi di lettura, attraendo nuovi cittadini e turisti. Siamo in territorio di bonifica recente, un territorio progettato per produrre alimenti e che stiamo scoprendo anche attraverso i suoi paesaggi. Non è un territorio "solo" per il turismo: esprime un'agricoltura eccellente, organizzata e che offre prodotti di qualità. È appunto un "parco alimentare", che produce in un sistema di paesaggi tra terra e acqua. Paesaggi che sono appunto un'opera d'arte.*

*Lo scorso anno con il ciclo di eventi "Paesaggio ritrovato", in occasione di Expo 2015, abbiamo voluto dare un contributo per leggere questi luoghi restituiti al pubblico. Inaugurammo infatti 75 interventi finanziati con il PSL 2007/13, presentando 12 mostre-eventi/performances.*

*Ora si apre una nuova sfida che con i fondi FEARS per lo sviluppo rurale 2014/20 andremo ad attuare dal 2016 al 2022. L'approccio "Leader" nella Venezia Orientale (16 Comuni ATD), con questa programmazione 2014/20, giunge alla sua quarta fase di attuazione, dopo aver sperimentato le iniziative comunitarie Leader II nel*

1994/99 e Leader+ nel 2000/06, per giungere infine alla recente conclusione della fase 2007/13, inserita per la prima volta nel contesto di un Programma di sviluppo rurale della Regione Veneto.

**“Punti, Superfici e Linee”** è il titolo di questo nuovo PSL: siamo infatti nel cuore della bonifica, di quel nuovo paesaggio nato tra otto e novecento, la cui identità va ancora formandosi. Guardare a **giovani e imprese** è l'obiettivo, diretto ed indiretto, che tutti gli attori del territorio intendono raggiungere insieme, attraverso un PSL è stato condiviso in incontri pubblici, seminari, tavoli di lavoro e attraverso la raccolta di "manifestazioni d'interesse" (ne sono state raccolte 73 entro i primi di dicembre 2015 e poi altre 21 tra febbraio e marzo 2016).

In questo contesto, l'obiettivo generale di questo PSL è di promuovere la crescita dell'occupazione, guardando a giovani e imprese utilizzando il driver "territorio", nelle sue risorse turistiche, ambientali e produttive.

E lo vogliamo raggiungere attraverso due "progetti chiave", ossia attraverso progetti pubblico-privati concertati ed integrati che saranno attivati tramite l'apertura di bandi pubblici e per gli interventi pubblici, tramite la formula a regia GAL:

- il **progetto chiave “Itinerari”** ha l'obiettivo di aumentare gli arrivi turistici nell'area grazie al miglioramento e alla valorizzazione dei quattro itinerari GiraLivenza, GiraTagliamento, GiraLagune e GiraLemene e prevede una serie di interventi pubblici di messa in sicurezza e valorizzazione dei percorsi e, parallelamente, risorse da destinare ai privati per la nascita e lo sviluppo, lungo gli itinerari, di servizi ed imprese che generino nuove opportunità occupazionali. Sono stati pre-individuati, di concerto con i Comuni interessati dagli itinerari e VeGAL, 19 interventi pubblici a regia di miglioramento infrastrutturale dei percorsi e per la promo-commercializzazione turistica degli stessi itinerari;
- il **progetto chiave “Parco Alimentare”** ha l'obiettivo di consolidare il settore agroalimentare ed enogastronomico locale come elemento centrale per lo sviluppo economico del territorio. Saranno finanziati a regia 2 progetti pubblici, pre-individuati in fase di elaborazione del PSL di concerto con i Comuni: interventi di recupero di ex latterie sociali di Annone Veneto e Pramaggiore.



**Parole chiave:**  
Portogruaro, promozione turistica

**Date:**  
28.5.2016

## "Visita Portogruaro, esalta i tuoi cinque sensi": una nuova guida turistica sul centro storico

Nel corso del 2015, anno dell'Expo 2015 ma soprattutto di chiusura del periodo di programmazione 2007/13 e di avvio del periodo 2014/20, la **Conferenza dei Sindaci del Veneto Orientale** ha promosso un piano di marketing territoriale denominato "Expo 2015. Un Palinsesto per la Venezia Orientale" con lo scopo di valorizzare il "capitale territoriale" e contribuire, a partire dal 2015, a promuovere il sistema delle vie navigabili, il paesaggio della bonifica, gli ambiti lagunari, l'offerta enogastronomica, i centri storici ed il proprio tessuto imprenditoriale di caratura internazionale.

Nell'ambito di tale attività di promozione territoriale **VeGAL** ha indetto una selezione pubblica per la scelta di partner privati con cui progettare, realizzare, comunicare e co-finanziare iniziative rientranti in tale Piano di Marketing territoriale.

Tra le iniziative realizzate nel 2015 si ricorda il ciclo di eventi denominato "Il Paesaggio ritrovato", tra cui la grande mostra "Bell'Italia" organizzata a Caorle.

Le attività proseguono ora nel 2016 con la pubblicazione della **guida turistica "Visita Portogruaro, esalta i tuoi cinque sensi"** edita da **Visystem**, società di Portogruaro che si occupa di editoria e comunicazione. Il volume, pubblicato in italiano ed inglese, propone cinque itinerari guidati del centro storico di Portogruaro, con rimandi ad approfondimenti online raggiungibili tramite i Qr Code presenti nella pubblicazione.

La guida verrà presentata ufficialmente in un incontro pubblico il giorno 28 maggio alle ore 18.00 presso la sala conferenze del Hotel Spessotto a Portogruaro. L'invito di partecipazione è esteso a tutta la cittadinanza.



Fondo europeo per gli affari marittimi e la pesca (FEAMP)

**Parole chiave:**

**Date:**

**Siti di riferimento:**

<https://www.regione.veneto.it/web/agricoltura-e-foreste/programmazione-2014-2020-feamp>

[http://www.vegal.net/html/attivita\\_centroinfo.php](http://www.vegal.net/html/attivita_centroinfo.php)

[http://www.vegal.net/html/ve\\_minisiti.php?idMs=3&idC=14](http://www.vegal.net/html/ve_minisiti.php?idMs=3&idC=14)

## Primi passi per i nuovi GAC 2014-2020

Dopo la prima fase avviata dal **Fondo Europeo per la Pesca (FEP) nel periodo 2007/13** - che ha permesso la sperimentazione in 43 territori costieri italiani di altrettanti "Piani di sviluppo locale" coordinati da Gruppi di Azione Costiera (GAC) - nel 2014/20 anche il nuovo fondo per la pesca (FEAMP) prevede il sostegno all'attuazione di strategie di sviluppo locale partecipativo gestite sempre dai GAC.

Nel periodo 2007/13 tale sperimentazione ha interessato anche il territorio veneto, in cui è stato attivato il **GAC del Veneziano (VeGAC)** che ha interessato il Compartimento marittimo di Venezia, e ha attuato il proprio Piano di Sviluppo Locale nel periodo 2012-2015, gestendo circa 1 milione di euro di finanziamenti che hanno permesso la realizzazione di 17 progetti.

Nella seduta del Comitato d'indirizzi del VeGAC, tenutasi il 2.5.2016, su richiesta dell'**Assessore regionale alla pesca Giuseppe Pan**, è stata effettuata una valutazione basata sull'esperienza maturata nell'ambito della gestione delle risorse messe a disposizione dalla programmazione FEP 2007-2013 per l'attuazione dei Piani di Sviluppo Locale del settore pesca, ed è stato discusso un primo quadro generale di proposte per il futuro PSL 2014-2020, partendo dall'esperienza maturata nella fase 2007/13, incrociando le esigenze del settore della pesca e dell'acquacoltura veneta, con particolare riferimento al Compartimento marittimo di Venezia.

Tale documento di valutazione dei primi risultati ottenuti e delle proposte, è stato trasmesso alle associazioni della pesca per avviare un primo confronto sulle principali progettualità da sostenere con il FEAMP.

In particolare, partendo dai risultati della tavola rotonda tenutasi il 20 ottobre 2015 a Cavallino Treporti, dal titolo "Verso il FEAMP 2014/20", aperta alle Associazioni di categoria del settore della pesca, sono state delineate le prime proposte relative alla programmazione del FEAMP 2014/20.

Tre saranno le prime linee di indirizzo: implementare il pesca-ittiturismo, rafforzare le politiche per la cooperazione e migliorare le capacità gestionali per l'attuazione del PSL.

**Mauro Vio, Presidente del Comitato di Indirizzi del GAC Veneziano**, partendo dal buon lavoro svolto nell'ultimo triennio, ha dichiarato che *"i fondi per il futuro GAC rientrano nel pacchetto di risorse stanziato dalla Regione Veneto per il periodo 2014-2020: si tratta di risorse che sono state raddoppiate rispetto alla precedente programmazione passando da 22,5 a 45,6 milioni di euro, anche grazie ai positivi risultati conseguiti dalla nostra regione nel settore della pesca, portandola a diventare la 4 regione italiana per risorse ottenute. La Regione Veneto, che dovrà selezionare i GAC entro ottobre 2016, a breve pubblicherà il bando per la selezione dei Piani di Sviluppo Locale per il settore della pesca"*.

Nella precedente programmazione 2007-2013 il GAC Veneziano era costituito da 13 enti pubblici, del settore della pesca e rappresentativi del territorio dei 6 Comuni appartenenti al compartimento marittimo di Venezia. VeGAL ha svolto il ruolo di capofila del GAC.



**Parole chiave:**  
agricoltura sociale  
fattorie sociali

**Date:**  
12.5.2016

**Siti di riferimento:**  
<https://www.regione.veneto.it/web/agricoltura-e-foreste/fattorie-sociali>

### **Agricoltura sociale e fattorie sociali nel Veneto Orientale**

Si è tenuto il 12 maggio scorso un incontro presso **VeGAL**, con alcune **cooperative sociali** e **Veneto Agricoltura**, per avviare un percorso di elaborazione di progetti di agricoltura sociale, anche in previsione dei bandi della Regione Veneto nell'ambito del PSR 2014-2020 che usciranno nei prossimi mesi.

In particolare Veneto Agricoltura intende dar seguito al progetto Life WStore2, concluso nell'ottobre scorso, adibendo alcuni appezzamenti di terreno, siti nell'azienda sperimentale dimostrativa di Valvecchia, alla coltivazione di orticole.

Si tratta di circa 5000 mq di terreno la cui coltivazione e raccolta potrebbe essere affidata a delle cooperative sociali. A tal proposito Veneto Agricoltura nelle prossime settimane elaborerà un bando per la selezione del progetto sociale più adatto che consenta l'inserimento di persone svantaggiate nell'azienda per l'espletamento delle attività summenzionate.

L'incontro ha permesso a VeGAL di proporre alle cooperative sociali presenti l'avvio di una consultazione finalizzata alla creazione di una rete pubblico-privata di welfare locale basato sulla collaborazione tra agricoltura e mondo del sociale.

### **Ad Eraclea una mostra fotografica sul Paesaggio del Veneto Orientale**

Ad Eraclea è stata inaugurato il 15 maggio 2016 in sala consiliare Ca' Manetti, una mostra fotografica **"Lettura del territorio del Basso Piave"**, che esporrà

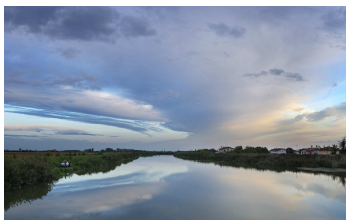

**Parole chiave:**  
mostra, paesaggio, bonifica

**Date:**  
15 maggio-12 giugno 2016

fotografie di **Toni Garbasso**, artista, che dal 1980 è fotografo di territorio, architettura e arte e che, lavorando per studi di architettura italiani ed esteri, ha pubblicato diverse letture fotografiche sulle più conosciute riviste di architettura internazionali, tra cui *Abitare* e *Domus*.

La mostra rimarrà aperta fino al 12 giugno 2016 e si inserisce in un calendario più ampio di iniziative che vedono come protagonista l'ambiente dal titolo "**Maggio dell'ambiente e del paesaggio 2016**".

Le iniziative, organizzate dal **Comune di Eraclea**, hanno il patrocinio del **Consorzio di Bonifica Veneto Orientale**, del **BIM Piave**, di **VeGAL** e dell'**Osservatorio del paesaggio della bonifica del Veneto Orientale**.



**Parole chiave:**  
biodistretti  
aziende vitivinicole

**Date:**  
maggio 2016

### **Pensare i biodistretti del Veneto come strumento di marketing per le aziende vitivinicole**

La **Regione Veneto** ha approvato lo scorso aprile il progetto formativo, presentato da **CIPAT** nell'ambito del bando FSE 2014-2020 pubblicato con DGR n. 38 del 19.1.2016, dal titolo "**Pensare i biodistretti del Veneto come strumento di marketing per le aziende vitivinicole**".

Il progetto formativo, che coinvolgerà aziende vitivinicole dei due costituenti **Biodistretti veneti dei Colli Euganei e del Veneto Orientale - Venezia**, vede una serie di partner veneti, tra cui **VeGAL** che nel quadro degli interventi Leader ha sostenuto vari progetti per la conoscenza delle produzioni biologiche.

Il percorso (della durata complessiva di 120 ore) prevede una serie di interventi formativi, finalizzati a tradurre la qualità in opportunità di mercato e a favorire la conoscenza dei mercati del vino biologico, oltre a due visite studio in **Toscana** e all'**Esposizione Millésime Bio di Montpellier 2017**.

Le lezioni si terranno presso il **Consorzio volontario per la tutela dei vini Colli Euganei - Vo'** e presso la sede di **VeGAL a Portogruaro**.



**Parole chiave:**  
Tavolo di Concertazione IPA  
Progettualità strategiche per il V.O.

**Date:**  
18.5.2016

**Siti di riferimento:**  
[www.vegal.it](http://www.vegal.it)

### **Seminario "Quali progettualità strategiche per la zona omogenea del Veneto orientale?"**

Il 18 maggio 2016 alle ore 16.00 presso la sede di **VeGAL** è previsto un seminario rivolto ai soci e ai componenti del Tavolo di Concertazione dell'IPA e ad altri soggetti rilevanti del nostro territorio, dal titolo "**Quali progettualità strategiche per la zona omogenea del Veneto orientale?**".

Il seminario sarà coordinato dal **Dott. Francesco Finotto**, urbanista e componente del Comitato scientifico di **VeGAL**.

Obiettivo dell'incontro è effettuare un'analisi dei processi di pianificazione in corso, delle progettualità in fase di avvio, per giungere ad una proposta integrata, anche ai fini del redigendo Piano strategico della Città metropolitana di Venezia.



**Parole chiave:**  
programma di cooperazione Italia-  
Croazia 2014-2020

**Date:**  
5.5.2016  
23.5.2016

**Siti di riferimento:**  
[www.italy-croatia.eu](http://www.italy-croatia.eu)  
<http://coopterritoriale.regione.veneto.it/politica-di-coesione-2014-2020/cte/novita/nuovo-sito-web-per-il-programma-italia-croazia>

### Incontro con la Regione Istriana e l'Agenzia di sviluppo rurale AZRRI

Dopo il convegno tenutosi il 30.10.2015 e il seminario del 5.5.2016 organizzato da VeGAL presso la propria sede di Portogruaro, in cui sono state presentate le strategie e le prime proposte di collaborazione nell'area transfrontaliera Italia-Slovenia/Croazia, lunedì 23 maggio 2016 è stata programmata da **VeGAL** una visita in Croazia per incontrare alcuni Enti istriani interessati a sviluppare progettualità nell'ambito del Programma di cooperazione Italia – Croazia 2014-2020.

Obiettivo dell'incontro è l'avvio di un dialogo sulla prossima programmazione comunitaria 2014-2020, con l'obiettivo di verificare i temi di reciproco interesse che possono permettere lo sviluppo di progetti di cooperazione condivisi.

VeGAL è promotore dell'evento con la **Regione Istriana** e in collaborazione con l'Agenzia di sviluppo rurale della Regione istriana – AZRRI, presso la cui sede di Pazin si terrà l'incontro. Al termine dell'incontro si terrà una visita alla località di Piemonte d'Istria/Završje per parlare e condividere delle possibili attività sulla rivitalizzazione e valorizzazione di borghi storici prevalentemente abbandonati.

Tra i temi d'interesse che VeGAL cercherà di sondare con le istituzioni croate: la lotta all'erosione costiera e al rischio idrogeologico, la salvaguardia della biodiversità delle aree boscate, il cicloturismo, la gestione integrata della fascia costiera, il recupero degli immobili e borghi rurali, la bonifica, la valorizzazione delle strutture militari, la creazione di circuiti turistici e del tempo libero in area adriatica, la blue economy.



**Parole chiave:**  
cortometraggio  
proiezioni

**Date:**  
8 aprile – 25 novembre 2016

**Siti di riferimento:**  
[http://museodelpaesaggio.ve.it/wp-content/uploads/2016/03/PIEGHEVOL\\_E\\_CINEMA\\_MUPA.pdf](http://museodelpaesaggio.ve.it/wp-content/uploads/2016/03/PIEGHEVOL_E_CINEMA_MUPA.pdf)

### MUSEO del PAesaggio di Torre di Mosto 2016: Incontri con il cortometraggio

Il **Museo del Paesaggio** apre da quest'anno una nuova sezione della sua attività di ricerca, dedicata ai film e ai cortometraggi in cui il paesaggio gioca un ruolo da protagonista.

La prima rassegna di MuPa FILM, curata da **Max Rizzotto**, è dedicata al cortometraggio, forma cinematografica che ha stretti rapporti con il racconto breve, la fotografia, la pittura. Di durata non superiore ai trenta minuti, il cortometraggio può essere narrativo, documentario o sperimentale, realizzato con personaggi reali o in animazione.

Sette sono gli Autori presenti nella proposta di MuPa FILM 2016, a ciascuno dei quali viene dedicato ogni singolo incontro. Agli italiani Giuseppe Taffarel (che scruta l'uomo nel suo ambiente), Simone Massi (giovane maestro dell'animazione) e Paolo Gioli (che del movimento ha fatto la propria forma d'arte) si affiancano il georgiano Mikheil Kobakhidze (autentico poeta dell'immagine), il polacco Roman Polanski (qui ancora studente alla Scuola di Cinematografia di Lodz), l'olandese Joris Ivens (incredibile scultore del vento), il lettone Herz Frank (il cui lavoro è stato scoperto solo di recente).

Autori molto diversi tra loro, come diversa è la tecnica espressiva utilizzata. Ciascuno di essi, però, nell'affidare il proprio messaggio, utilizza un elemento comune: il paesaggio. Persone, cose o – più semplicemente – l'atmosfera che nei film si respira, non agiscono mai in maniera astratta, ma sempre e inevitabilmente inseriti in un ambiente circostante che ne amplifica le caratteristiche. Che si tratti di

collocazione urbana o del tutto naturale, l'ambientazione non risulta mai secondaria rispetto la narrazione, spesso, anzi, ne è l'autentica protagonista.

Le proiezioni si terranno presso il Museo del Paesaggio di Torre di Mosto a iniziare dall'8 aprile per concludersi il 25 novembre 2016.

### Guida al Distretto del commercio GIRALEMENE

E' in corso di realizzazione il progetto "Distretto del commercio "GiraLemene", presentato nell'ambito di un bando regionale volto al finanziamento di progetti pilota inerenti i distretti del commercio art. 8 L.R. 28.12.2012 n. 50.

I "Distretti del commercio" costituiscono nel Veneto, una delle principali espressioni di politica attiva a sostegno del settore commercio, nell'ambito dei centri storici e urbani, capace di polarizzare in primo luogo le attività commerciali, unitamente ad altri soggetti portatori di interesse, rappresenta uno strumento fondamentale per rigenerare il tessuto urbano, rivitalizzarne la centralità e sviluppare idee a sostegno del commercio.

Il **Comune di Portogruaro** è capofila del progetto e lo attua insieme ai **Comuni di Concordia Sagittaria e Caorle** e in **partenariato con Confcommercio Portogruaro, VeGAL, Confartigianato di Portogruaro, Federdistribuzione, Fondazione Musicale S. Cecilia, Polins e CCAA di Venezia** che sono partner.

Il progetto prevede un programma di attività, coordinate dal Manager di Distretto, che si sviluppa nell'area commerciale dei tre Comuni e si compone di una serie di interventi infrastrutturali, di marketing e comunicazione, svolti dai vari partner.

Tra le attività di "Accoglienza turistica, formazione" è prevista da parte di **VeGAL** la realizzazione di una "Guida" che sarà rivolta agli abitanti del luogo, ai visitatori occasionali, ai turisti e dovrà promuovere l'area interessata dal GiraLemene e l'offerta turistico/commerciale ivi esistente, intesa nelle varie sfaccettature costituenti un sistema integrato.

Poiché la guida nella sua versione virtuale (APP) avrà una sezione dedicata interamente agli operatori economici (commercio, artigianato, altre imprese, enti ed istituzioni di riferimento, società di trasporti, banche, ristoratori, esercizi pubblici, fornitori di servizi, enti del settore turistico, ecc.), questi soggetti se interessati ad essere inseriti nella guida virtuale, possono inserire i propri dati collegandosi al link che segue: [http://www.mepublisher.it/1/distretto\\_giralemene\\_1032384.html](http://www.mepublisher.it/1/distretto_giralemene_1032384.html)

Sarà possibile inserire/inviare i dati fino al 20 Maggio 2016 per essere inseriti nel rilascio della prima release.



#### Parole chiave:

distretto del commercio  
Portogruaro, Concordia Sagittaria,  
Caorle

#### Date:

31.5.2016

#### Siti di riferimento:

<https://www.facebook.com/giralemene/?fref=ts>  
[http://vegal.it/html/progetti\\_dett.php?id=381](http://vegal.it/html/progetti_dett.php?id=381)



### Una caccia al tesoro botanica con le guide digitali Dryades in occasione dell'evento "Conosci Jesolo" a Jesolo Paese il 28 maggio

L'istituto scolastico **IC Calvino di Jesolo** organizzerà il 28 maggio prossimo una caccia al tesoro botanica con le guide digitali Dryades in occasione dell'evento "Conosci Jesolo".

#### Parole chiave:

scuola, giovani, guide alla biodiversità

L'iniziativa rappresenta uno sviluppo del progetto SiiT, nell'ambito del quale **VeGAL** mette a disposizione strumenti e tablet predisposti per favorire la conoscenza della biodiversità. Il progetto SiiT, realizzato nel quadro del programma Italia-Slovenia

**Date:** 2007/13, mette a disposizione di scuole, appassionati e cittadini, delle guide interattive per l'identificazione di animali, funghi, pesci e piante, utilizzabili in un vasto spettro di esperienze didattiche.

**Siti di riferimento:**

<http://www.siiit.eu>  
[http://vegal.it/html/progetti\\_dett.php?id=284](http://vegal.it/html/progetti_dett.php?id=284)

Le guide possono essere scaricate dal sito del progetto al seguente link:

<http://www.siiit.eu/index.php/strumenti-per-lidentificazione/strumenti-per-l-identificazione>



### Quattro nuovi associati aderiscono a VeGAL

Nell'Assemblea dei Soci di VeGAL dell'1.12.2015 e del 2.5.2016, sono stati ammessi a far parte della compagine associativa, quattro nuovi associati, nel settore dell'impresa, della cultura e della formazione.

Si tratta degli Enti: **Associazione Strada Vini Doc Lison Pramaggiore, C.I.P.A.T., Fondazione Think Tank Nord Est e Associazione Dimensione Cultura.**

La **Strada dei Vini D.O.C. Lison Pramaggiore**, attiva dal 1986, ha sempre operato nel territorio del Comprensorio Vini D.O.C. Lison Pramaggiore con lo scopo principale di promuovere e propagandare l'immagine e la diffusione dei prodotti enologici ed agroalimentari della zona.

Il **C.I.P.A.T.** - Centro Istruzione Professionale e Assistenza Tecnica -, ente di formazione professionale promosso a livello nazionale dalla Confederazione Italiana Agricoltori, è un ente senza scopo di lucro, che opera nell'ambito della regione veneto dal 1972, nel settore della formazione per il settore primario, agroalimentare e ambientale.

**Parole chiave:**  
nuovi associati Vegal

**Date:**  
1/12/2015  
2/5/2016

La **Fondazione Think Tank Nord Est**, nata a fine 2013 da un'idea di un gruppo di imprenditori attivi prevalentemente nel settore turistico del Nord Est, è un organismo in grado di produrre dati, informazioni, previsioni e di trasferire competenze attraverso la formazione degli attori che realizzano e/o indirizzano le politiche pubbliche.

L'**Associazione Dimensione Cultura** è un'impresa sociale che propone e realizza progetti e servizi culturali, occupandosi della gestione di musei e di biblioteche, dell'organizzazione di mostre e rassegne culturali, di attività e servizi didattici e di iniziative finalizzate alla valorizzazione del patrimonio, inteso secondo l'accezione di Bene Culturale.



### OUTLOOK PSR 2014-2020. Ricadute sull'agricoltura veneta degli scenari globali di cambiamento climatico: scenari post 2020

Si è tenuto l'11.5.2016 presso il Campus di Ca' Foscari, a Mestre un incontro sul tema "**Ricadute sull'agricoltura veneta degli scenari globali di cambiamento climatico**", nel quadro del progetto "**OUTLOOK PSR 2014-2020**" voluto dall'Assessorato all'Agricoltura della **Regione Veneto**.

L'iniziativa, coordinata da **Veneto Agricoltura** su proposta delle **Università di Padova** (TeSAF), **Verona** (Dip. Scienze Economiche) e **Cà Foscari** di Venezia - VICCS (Venice Centre for Climate Studies) e del **CREA** (Consiglio per la ricerca in agricoltura e l'analisi dell'economia agraria), ha l'obiettivo di individuare uno strumento a supporto delle decisioni per la programmazione delle politiche regionali



**Parole chiave:**  
futuri scenari, post 2014-20

**Date:**  
11/5/2016

agricole e per lo sviluppo rurale, riguardanti gli effetti del PSR 2014-2020 e le prospettive a livello regionale per i futuri periodi di programmazione comunitaria e nazionale.

L'incontro, condotto dal **Prof. Carlo Giupponi**, direttore del VICCS, e dal Dott. **Andrea Povellato** del CREA, ha permesso l'illustrazione dei principali scenari globali di sviluppo socio-economico e ambientale e un confronto tra una serie di esperti, con l'obiettivo di raccogliere riflessioni e opinioni utili allo sviluppo di scenari a scala regionale, individuando i settori produttivi chiave, le variabili determinanti, e le loro possibili evoluzioni, così da riuscire a descrivere le possibili ricadute sull'agricoltura veneta e disegnare un primo modello cognitivo condiviso.

Le opinioni e le valutazioni scambiate tra gli esperti saranno raccolte per la redazione di una Relazione, per la definizione di scenari che descrivano le traiettorie future plausibili per l'agricoltura veneta sulla base delle cinque "traiettorie socioeconomiche condivise" (SSP - Shared Socio-economic Pathways), presentate nell'ultimo Rapporto, il Quinto, pubblicato nel 2013-14 dall'**IPCC, Organismo delle Nazioni Unite**; tali scenari sono: *SSP1 (un mondo sostenibile)*, *SSP3 (un mondo frammentato)*, *SSP4 (un mondo diseguale)*, *SSP5 (un mondo che pone prima lo sviluppo)* e, in posizione mediana lo scenario *SSP2 (un mondo in mezzo al guado)*.

Nel gruppo di 30 esperti sono presenti rapp.ti della Regione Veneto, Università di Padova, CREA, Veneto Agricoltura ARPAV, Federazione Regionale dei Dottori Agronomi e Dottori Forestali, Coldiretti del Veneto, CIA Veneto, UNICARVE, Associazione Veneta Allevatori, OPO Veneto, Starter srl, Aequilibria, ETIFOR srl. Del gruppo di esperti fanno parte anche **Giancarlo Pegoraro** direttore di **VeGAL**, **Marco Pasti** imprenditore agricolo e Presidente dell'**Associazione Maiscoltori Italiani**, **Graziano Paulon** Direttore Area Agraria-Ambientale del **Consorzio di Bonifica Veneto Orientale** e **Giorgio Piazza** imprenditore agricolo e Presidente del **Consorzio di Bonifica Veneto Orientale** e del **Consorzio Vini Venezia Presidente**.